



GOBIERNO DE LA  
CIUDAD DE MÉXICO

PROCURADURÍA AMBIENTAL Y DEL ORDENAMIENTO  
TERRITORIAL DE LA CIUDAD DE MÉXICO  
SUBPROCURADURÍA DE ORDENAMIENTO TERRITORIAL

EXPEDIENTE: PAOT-2021-6431-SOT-1431

## RESOLUCIÓN ADMINISTRATIVA

Ciudad de México, a **26 ENE 2023**

La Subprocuraduría de Ordenamiento Territorial de la Procuraduría Ambiental y del Ordenamiento Territorial de la Ciudad de México, con fundamento en los artículos 1, 2, 5 fracciones I y XI, 6 fracción IV, 15 BIS 4 fracciones I y X, 21, 27 fracción VI, 30 BIS 2 de la Ley Orgánica de la Procuraduría Ambiental y del Ordenamiento Territorial de la Ciudad de México, 4, 51 fracción I y 96 primer párrafo de su Reglamento; habiendo analizado los elementos contenidos en el expediente número PAOT-2021-6431-SOT-1431, relacionado con la denuncia ciudadana presentada en este Organismo descentralizado, emite la presente Resolución considerando los siguientes: -----

### ANTECEDENTES

Con fecha 08 de diciembre de 2021, una persona que en apego al artículo 186 de la Ley de Transparencia, Acceso a la Información Pública y Rendición de Cuentas de la Ciudad de México, ejerciendo su derecho a solicitar que sus datos personales fueran considerados como información confidencial, denunció ante esta Institución, presuntos incumplimientos en las materias de construcción (obra nueva) y ambiental (derribo de arbolado), por las actividades de construcción que se realizan en el predio ubicado en Avenida Río Churubusco número 499, colonia Unidad Modelo, Alcaldía Iztapalapa; la cual fue admitida mediante Acuerdo de fecha 17 de diciembre de 2021. -----

Para la atención de la investigación, se realizaron reconocimientos de hechos, solicitudes de información a las autoridades competentes y se informó a la persona denunciante, en términos de los artículos 5 fracción VI, 15 BIS 4, 25 fracciones I, III, VIII y 25 Bis de la Ley Orgánica de la Procuraduría Ambiental y del Ordenamiento Territorial de la Ciudad de México, así como 85 de su Reglamento. -----

### ANÁLISIS Y VALORACIÓN DE LAS PRUEBAS Y DISPOSICIONES JURÍDICAS APLICABLES

En el presente expediente, se analizó la normatividad aplicable a las materias de construcción (obra nueva) y ambiental (derribo de arbolado), como son: el Programa de Desarrollo Urbano vigente en Iztapalapa, Ley de Desarrollo Urbano y su Reglamento, el Reglamento de Construcciones y sus Normas Técnicas Complementarias, la Norma Ambiental NADF-001-RNAT-2015 y la Ley Ambiental de Protección a la Tierra, todas de la Ciudad de México. En este sentido, de los hechos investigados, las pruebas recabadas y la normatividad aplicable, se tiene lo siguiente: -----

#### En materias de construcción (obra nueva) y ambiental (derribo de arbolado)

El artículo 47 del Reglamento de Construcciones para la Ciudad de México, establece que para construir, el propietario o poseedor del inmueble, en su caso, el Director Responsable de Obra y los Corresponsables, previo al inicio de los trabajos deben registrar la manifestación de construcción correspondiente. -----

Así también, el Reglamento referido anteriormente, dispone en su artículo 48 que para registrar la manifestación de construcción de una obra o instalación, el interesado debe presentar en el formato correspondiente y ante la autoridad competente, la declaración bajo protesta de decir verdad, de cumplir con este Reglamento y demás disposiciones aplicables. -----



EXPEDIENTE: PAOT-2021-6431-SOT-1431

Por otro lado, conforme a la Ley Ambiental de Protección a la Tierra en la Ciudad de México, en sus artículos 118 y 119 la poda y/o derribo de árboles sólo será procedente cuando no exista otra alternativa viable, en su caso, se requiere autorización previa de la Alcaldía respectiva, la cual deberá estar sustentada mediante un dictamen técnico emitido por la misma en el que se avale la factibilidad de la misma actividad. -----

Por su parte, la Norma Ambiental para la Ciudad de México NADF-001-RNTA-2015, establece los requisitos y especificaciones técnicas que deberán cumplir las personas físicas, morales de carácter público o privado, autoridades y en general todos aquellos que realicen poda, deberá acompañarse por un dictamen técnico elaborado por personal capacitado por la Secretaría del Medio Ambiente de la Ciudad de México, previendo además que la restitución del arbolado deberá ser autorizado por la Alcaldía correspondiente. -----

En este sentido, el artículo 345 BIS del código Penal para la Ciudad de México, establece que se impondrán de tres meses a cinco años de prisión y de 500 a 2, 000 días de multa, al que ilícitamente derribe, tale u ocasiones la muerte de uno o más árboles. -----

De la consulta realizada al Sistema de Información Geográfica de la Secretaría de Desarrollo Urbano y Vivienda de la Ciudad de México, se tiene que al predio investigado le aplica la zonificación H/3/40/Z (Habitacional, 3 niveles máximos de construcción, 40% mínima de área libre, densidad Z: Lo que indique la zonificación del Programa. Cuando se trate de vivienda mínima, el Programa Delegacional lo definirá), conforme al Programa Delegacional de Desarrollo Urbano vigente en Iztapalapa. -----

Durante el reconocimiento de hechos realizado por personal adscrito a esta Subprocuraduría, donde se constató un inmueble ejecutado y habitado de 3 niveles de altura, de los cuales, el último se encuentra remetido respecto al alineamiento. Al momento de la diligencia, no se observaron trabajos constructivos ni se observaron individuos arbóreos al exterior del inmueble, asimismo, no se observó indicios de derribo y/o afectación de arbolado derivado de alguna actividad constructiva. -----

Al respecto, esta Subprocuraduría emitió oficio dirigido al Propietario, Poseedor, Encargado y/o Director Responsable de la obra objeto de investigación, a efecto de que realizara las manifestaciones que conforme a derecho corresponden y presentara las documentales que acreditaran la legalidad de las actividades de construcción que se realizan en el sitio. En respuesta, mediante correo electrónico de fecha 21 de julio de 2022, una persona que se ostentó como propietario del predio denunciado, realizó diversas manifestaciones, entre otras, que no se realizan actividades constructivas al interior del predio. -----

Adicionalmente, personal adscrito a esta Subprocuraduría, de conformidad con los artículos 21 y 25 fracción VIII de la Ley Orgánica de esta Entidad, y 56 antepenúltimo párrafo de la Ley de Procedimiento Administrativo de la Ciudad de México, de aplicación supletoria, a efecto de allegarse y desahogar todo tipo de elementos probatorios para el mejor conocimiento de los hechos sin más limitantes que las señaladas en la Ley de Procedimiento Administrativo del Distrito Federal (ahora Ciudad de México), siendo que en los procedimientos administrativos se admitirán toda clase de pruebas, excepto la confesional a cargo de la autoridad y las que sean contrarias a la moral, al derecho o las buenas costumbres; en fecha 03 de octubre de 2022, se realizó el análisis multitemporal de las imágenes obtenidas en la consulta al Sistema Google Earth, con el fin de obtener información respecto a los trabajos de construcción ejecutados en el predio objeto de denuncia, así como el presunto derribo de arbolado al exterior proveniente de dichos trabajos constructivos. Al respecto, de dicha consulta se desprende que no se localizaron individuos arbóreos al exterior del predio; asimismo, se observó que el inmueble es preexistente desde el año 2018, solo identificando modificación en la fachada del mismo. (Ver imágenes). -----



GOBIERNO DE LA  
CIUDAD DE MÉXICO

PROCURADURÍA AMBIENTAL Y DEL ORDENAMIENTO  
TERRITORIAL DE LA CIUDAD DE MÉXICO

SUBPROCURADURÍA DE ORDENAMIENTO TERRITORIAL

EXPEDIENTE: PAOT-2021-6431-SOT-1431



FUENTE: GOOGLE MAPS - STREET VIEW  
FECHA: DICIEMBRE 2008



FUENTE: GOOGLE MAPS - STREET VIEW  
FECHA: AGOSTO 2011



FUENTE: GOOGLE MAPS - STREET VIEW  
FECHA: JULIO 2016

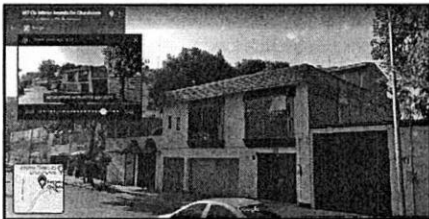

FUENTE: GOOGLE MAPS - STREET VIEW  
FECHA: AGOSTO 2019



FUENTE: GOOGLE MAPS - STREET VIEW  
FECHA: NOVIEMBRE 2021



FUENTE: GOOGLE MAPS - STREET VIEW  
FECHA: JUNIO 2022

Por lo anterior, mediante oficio PAOT-05-300/300-10123-2022 de fecha 18 de noviembre de 2022, se informó a la persona denunciante lo constatado a fin de que aportara mayores elementos que permitan inferir la realización de los hechos denunciados, sin que a la fecha se cuente con respuesta alguna. -----

No obstante, de las gestiones realizadas por esta Entidad, mediante oficio PAOT-05-300/300-598-2022 de fecha 04 de febrero de 2022, se solicitó a la Dirección General de Obras y Desarrollo Urbano de la Alcaldía Iztapalapa, informar si cuenta con antecedente alguno de Registro de Manifestación para el predio denunciado; en respuesta, mediante oficio número LCPCSRODU/0834/2022 de fecha 25 de marzo de 2022, informó que no cuenta con antecedente alguno de trámite administrativo para el predio objeto de denuncia. -----

En conclusión, del estudio de las constancias que integran el expediente de mérito, se desprende que, **no se constataron trabajos de construcción ni afectación de arbolado en el predio objeto de investigación**; por lo que se actualiza lo dispuesto en el artículo 27 fracción VI de la Ley Orgánica de la Procuraduría Ambiental y del Ordenamiento Territorial de la Ciudad de México, al existir imposibilidad material para continuar con la investigación. -----

El estudio de los hechos denunciados y la valoración de las pruebas en el expediente en el que se actúa, se realiza de conformidad con los artículos 21 segundo párrafo y 30 BIS de la Ley Orgánica de la Procuraduría Ambiental y del Ordenamiento Territorial de la Ciudad de México, 85 fracción X y 89 del Reglamento de la Ley Orgánica citada, y 327 fracción II y 403 del Código de Procedimientos Civiles para la Ciudad de México, de aplicación supletoria. -----

## RESULTADO DE LA INVESTIGACIÓN

Durante los reconocimientos de hechos realizados por personal adscrito a esta Subprocuraduría, **no se constataron trabajos de construcción ni afectación de arbolado en el predio objeto de investigación**, por lo que se actualiza lo dispuesto en el artículo 27 fracción VI de la Ley Orgánica de la Procuraduría Ambiental y del Ordenamiento Territorial de la Ciudad de México, al existir imposibilidad material para continuar con la investigación. -----



GOBIERNO DE LA  
CIUDAD DE MÉXICO

PROCURADURÍA AMBIENTAL Y DEL ORDENAMIENTO  
TERRITORIAL DE LA CIUDAD DE MÉXICO  
SUBPROCURADURÍA DE ORDENAMIENTO TERRITORIAL

EXPEDIENTE: PAOT-2021-6431-SOT-1431

La presente resolución, únicamente se circunscribe al análisis de los hechos admitidos para su investigación y al estudio de los documentos que integran el expediente en el que se actúa, por lo que el resultado de la misma se emite en su contexto, independientemente de los procedimientos que substancien otras autoridades en el ámbito de sus respectivas competencias e informar a esta entidad el resultado de su actuación. -----

En virtud de lo expuesto, de conformidad con los artículos citados en el primer párrafo de este instrumento es de resolverse y se: -----

----- **RESUELVE** -----

**PRIMERO.-** Téngase por concluido el expediente en el que se actúa, de conformidad con lo previsto en el artículo 27 fracción VI, de la Ley Orgánica de la Procuraduría Ambiental y del Ordenamiento Territorial de la Ciudad de México. -----

**SEGUNDO.-** Notifíquese la presente resolución a la persona denunciante, para los efectos precisados en el apartado que antecede. -----

**TERCERO.-** Remítase el expediente en el que se actúa a la Subprocuraduría de Asuntos Jurídicos para su archivo y resguardo. -----

Así lo proveyó y firma la Lic. Leticia Quiñones Valadez, Subprocuradora de Ordenamiento Territorial de la Procuraduría Ambiental y del Ordenamiento Territorial de la Ciudad de México. -----

JANC/EBP/MTJ/MC