



GOBIERNO DE LA
CIUDAD DE MÉXICO

PROCURADURÍA AMBIENTAL Y DEL ORDENAMIENTO
TERRITORIAL DE LA CIUDAD DE MÉXICO

SUBPROCURADURÍA AMBIENTAL, DE PROTECCIÓN Y
BIENESTAR A LOS ANIMALES

Expediente: PAOT-2021-3139-SPA-2447

No. Folio: PAOT-05-300/200-2321-2022

RESOLUCIÓN ADMINISTRATIVA

Ciudad de México, a 25 FEB 2022

La Subprocuraduría Ambiental, de Protección y Bienestar a los Animales de la Procuraduría Ambiental y del Ordenamiento Territorial de la Ciudad de México, con fundamento en los artículos 5 fracciones IV y XII, 6 fracción III, 15 BIS 4 fracciones I y X, 21, 27 fracción VI, 30 BIS 2 de la Ley Orgánica de la Procuraduría Ambiental y del Ordenamiento Territorial, 4, 51 fracción II, y 96 primer párrafo de su Reglamento, habiendo analizado los elementos contenidos en el expediente número PAOT-2021-3139-SPA-2447 relacionado con la denuncia presentada ante este organismo descentralizado, emite la presente Resolución considerando los siguientes:-----

ANTECEDENTES

Se recibió en esta Entidad denuncia ciudadana, a través de la cual se hicieron del conocimiento de esta autoridad, los siguientes hechos:

(...) Es una perrita labrador color negro de aproximadamente unos 8 meses a la cual mantienen en una jaula, en el patio donde vive, defeca y come solo sacándola en contadas ocasiones para lavar la jaula, la dejan ahí con lluvias sol y frío también siendo un posible foco de infección por las heces y orina en las que vive (...)
[hechos que tienen lugar en Camino a Santiago Tepalcatlalpan, número 25, colonia Diamante, Alcaldía Tlalpan] (...).

ATENCIÓN E INVESTIGACIÓN

Para la atención de la denuncia presentada, se realizaron las diligencias previstas en los artículos 15 BIS 4 y 25 de la Ley Orgánica de la Procuraduría Ambiental y del Ordenamiento Territorial de la Ciudad de México; así como 85 y 89 de su Reglamento, mismas que constan en el expediente al rubro citado, integrado con motivo de la presente denuncia.

ANÁLISIS DE LA INFORMACIÓN Y DISPOSICIONES JURÍDICAS APLICABLES

Esta Procuraduría Ambiental y del Ordenamiento Territorial de la Ciudad de México conforme a lo establecido en el artículo 11, fracción I y 56, primer párrafo de la Ley de Protección a los Animales de la Ciudad de México, es considerada autoridad en materia de bienestar y es competente para conocer sobre los presentes hechos, realizar acciones para la protección y defensa del bienestar animal, así como tener la facultad de instaurar mecanismos, instancias y procedimientos administrativos para el cumplimiento de tales fines.

Bienestar animal

La denuncia ciudadana se refiere al maltrato animal del que es objeto un ejemplar canino ubicado en Camino a Santiago Tepalcatlalpan, número 25, colonia Diamante, Alcaldía Tlalpan.





GOBIERNO DE LA
CIUDAD DE MÉXICO

PROCURADURÍA AMBIENTAL Y DEL ORDENAMIENTO
TERRITORIAL DE LA CIUDAD DE MÉXICO

SUBPROCURADURÍA AMBIENTAL, DE PROTECCIÓN Y
BIENESTAR A LOS ANIMALES

Expediente: PAOT-2021-3139-SPA-2447

No. Folio: PAOT-05-300/200- 23 2 1 -2022

Al respecto, la Ley de Protección a los Animales de la Ciudad de México en su artículo 24 señala que se consideran actos de maltrato, cualquier hecho u omisión que pueda ocasionar dolor, sufrimiento, poner en peligro la vida del animal o que afecte su bienestar, privarlo de aire, luz, alimento, agua, espacio, abrigo contra la intemperie, cuidados médicos requeridos y alojamiento adecuado acorde a su especie.

En este sentido, de las constancias que obran en el presente expediente, se desprende que personal de esta Subprocuraduría llevó a cabo dos visitas de reconocimiento de hechos, de acuerdo a lo establecido en el artículo 15 BIS 4 fracción IV de la Ley Orgánica de esta Entidad, diligencias durante las cuales no fueron atendido nuestro llamado, por lo que se notificó citatorio vía instructivo, razón por la cual, el responsable del ejemplar presentó evidencia en la cual se hace constar de lo siguiente:

- La presencia de un ejemplar canino de raza labrador, el cual se describe a continuación:
- **Condición corporal y muscular.** Ésta es ideal, de acuerdo a su talla y edad, se les observa un pliegue abdominal evidente.
- **Lugar de alojamiento.** El ejemplar canino se observa libre dentro del inmueble.
- **Agua y Alimento.** La persona encargada de su cuidado indicó que les proporciona alimento consistente en croquetas dos veces al día.
- **Condición de salud.** No presentan lesiones evidentes, además se presentaron las constancias correspondientes de



En la imagen se observa al ejemplar "Bely"

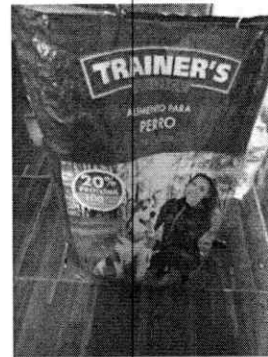

En la imagen se observa el alimento proporcionado.

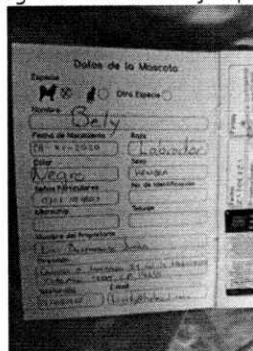

Cartilla de vacunación

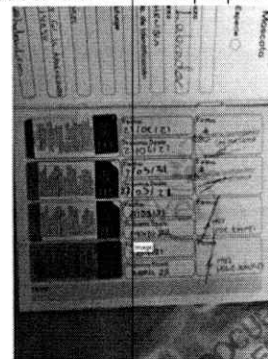



GOBIERNO DE LA
CIUDAD DE MÉXICO

PROCURADURÍA AMBIENTAL Y DEL ORDENAMIENTO
TERRITORIAL DE LA CIUDAD DE MÉXICO

SUBPROCURADURÍA AMBIENTAL, DE PROTECCIÓN Y
BIENESTAR A LOS ANIMALES

Expediente: PAOT-2021-3139-SPA-2447

No. Folio: PAOT-05-300/200- 23 2 1 -2022

Es de resaltar que, en el Acuerdo de Admisión, que fue enviado por correo electrónico a la persona denunciante, se le hizo de conocimiento que contaba con un término de seis días hábiles para aportar las pruebas que estimara pertinentes en la investigación de los hechos, lo anterior conforme al artículo 90 del Reglamento de la Ley Orgánica de la Procuraduría Ambiental y del Ordenamiento Territorial de la Ciudad de México; sin embargo durante el procedimiento de investigación, no fueron proporcionados elementos de prueba que pudieran determinar incumplimiento a la normatividad en materia de bienestar animal.

En virtud de lo antes expuesto, esta Entidad considera procedente emitir la presente resolución, de conformidad con el artículo 27 fracción VI de la Ley Orgánica de esta Procuraduría, por imposibilidad legal, al no constatar irregularidades en materia de bienestar animal.

RESULTADO DE LA INVESTIGACIÓN

- Respecto al presunto maltrato de un ejemplar canino localizado en el inmueble denunciado, esta Entidad identificó que el ejemplar canino contaba con bienestar animal en cuanto a condición corporal y muscular, alojamiento, alimento y agua brindada, comportamiento y condición de salud.
- En el Acuerdo de Admisión, que fue enviado por correo electrónico a la persona denunciante, se le hizo de conocimiento que contaba con un término de seis días hábiles para aportar las pruebas que estimara pertinentes en la investigación de los hechos; sin embargo, durante el procedimiento de investigación, no fueron proporcionados elementos de prueba que pudieran determinar incumplimiento a la normatividad en materia de bienestar animal, por lo que esta Entidad se encuentra imposibilitada legalmente para continuar con la investigación.

La presente resolución, únicamente se circunscribe al análisis de los hechos admitidos para su investigación y al estudio de los documentos que integran el expediente en el que se actúa, por lo que el resultado de la misma se emite en su contexto, independientemente de los procedimientos que substancien otras autoridades en el ámbito de sus respectivas competencias.

En virtud de lo expuesto, de conformidad con lo dispuesto en los artículos citados en el primer párrafo de este instrumento es de resolverse y se:

-----RESUELVE-----

PRIMERO.- Téngase por concluido el expediente en el que se actúa, de conformidad con el artículo 27 fracción VI, de la Ley Orgánica de la Procuraduría Ambiental y del Ordenamiento Territorial de la Ciudad de México.-----

SEGUNDO.- Remítase el expediente en el que se actúa a la Subprocuraduría de Asuntos Jurídicos de esta Procuraduría, para su archivo y resguardo.-----



CIUDAD DE MÉXICO

INNOVADORA
Y DE DERECHOS

PROCURADURÍA
AMBIENTAL Y DEL
ORDENAMIENTO
TERRITORIAL
DE LA CDMX



GOBIERNO DE LA
CIUDAD DE MÉXICO

PROCURADURÍA AMBIENTAL Y DEL ORDENAMIENTO
TERRITORIAL DE LA CIUDAD DE MÉXICO

SUBPROCURADURÍA AMBIENTAL, DE PROTECCIÓN Y
BIENESTAR A LOS ANIMALES

Expediente: PAOT-2021-3139-SPA-2447

No. Folio: PAOT-05-300/200-2321-2022

TERCERO.- Notifíquese la presente Resolución a la persona denunciante.-----

Así lo proveyó y firma la Bióloga Edda Veturia Fernández Luiselli, Subprocuradora Ambiental, de Protección y Bienestar a los Animales de la Procuraduría Ambiental y del Ordenamiento Territorial de la Ciudad de México, con fundamento en el artículo 15 BIS 4 fracción X de la Ley Orgánica de la Procuraduría Ambiental y del Ordenamiento Territorial de la Ciudad de México y 51 fracción XXII de su Reglamento.-----

--



PROCURADURÍA
AMBIENTAL Y DE
ORDENAMIENTO
TERRITORIAL
DE LA CDMX

C.c.c.e.p. Lic. Mariana Boy Tamborrell. Procuradora Ambiental y del Ordenamiento Territorial de la CDMX. Para su superior conocimiento.

EGGH/SAS/NJRM