



GOBIERNO DE LA
CIUDAD DE MÉXICO

PROCURADURÍA AMBIENTAL Y DEL ORDENAMIENTO TERRITORIAL
DE LA CIUDAD DE MÉXICO
SUBPROCURADURÍA DE ORDENAMIENTO TERRITORIAL

EXPEDIENTE: PAOT-2021-6080-SOT-1317
Y ACUMULADO PAOT-2021-6085-SOT-1322

RESOLUCIÓN ADMINISTRATIVA

Ciudad de México, a **29 ABR 2022**

La Subprocuraduría de Ordenamiento Territorial de la Procuraduría Ambiental y del Ordenamiento Territorial de la Ciudad de México, con fundamento en los artículos 1, 2, 5 fracciones I y XI, 6 fracción IV, 15 BIS 4 fracciones I y X, 21, 27 fracción III, 30 BIS 2 de la Ley Orgánica de la Procuraduría Ambiental y del Ordenamiento Territorial de la Ciudad de México, 1, 3, 4, 51 fracción I y 96 primer párrafo de su Reglamento; habiendo analizado los elementos contenidos en el expediente número PAOT-2021-6080-SOT-1317, y acumulado PAOT-2021-6085-SOT-1322, relacionados con las denuncias presentadas ante este Organismo Descentralizado, emite la presente Resolución considerando los siguientes: -----

ANTECEDENTES

Con fechas 23 de noviembre de 2021, una persona que en apego al artículo 186 de la Ley de Transparencia, Acceso a la Información Pública y Rendición de Cuentas de la Ciudad de México, ejerció su derecho a solicitar que sus datos personales fueran considerados como información confidencial, denunció ante esta Institución, presuntos incumplimientos en materia de desarrollo urbano (uso del suelo y zonificación), construcción y ambiental, por las actividades que se realizan en el predio ubicado en el Paraje Comalpa Chinanco, también conocido como Atacuyoc, en la Ciénega Chinampera de San Pedro Tláhuac, Alcaldía Tláhuac, coordenadas 14Q 498987.000004, 2130917.99996; las cuales fueron admitidas mediante Acuerdos de fechas 06 de diciembre de 2021. -----

Para la atención de las denuncias ciudadanas presentadas, se realizó reconocimiento de hechos y se informó a la persona denunciante sobre dichas diligencias, en términos de los artículos 5 fracción V y XI, 15 BIS 4 fracciones I, II y IV, 25 fracción III y 25 Bis de la Ley Orgánica de la Procuraduría Ambiental y del Ordenamiento Territorial de la Ciudad de México, así como 85 de su Reglamento. -----

ANÁLISIS Y VALORACIÓN DE LAS PRUEBAS Y DISPOSICIONES JURÍDICAS APLICABLES

En el presente expediente, se analizó la normatividad aplicable a la materia de desarrollo urbano (uso del suelo y zonificación), construcción y ambiental, como son: la Ley de Desarrollo Urbano y su Reglamento, el Reglamento de Construcciones y la Ley Ambiental de Protección a la Tierra, todos instrumentos vigentes para la Ciudad de México, así como el Programa Delegacional de Desarrollo Urbano para Tláhuac vigente y el Programa General de Ordenamiento Ecológico de la Ciudad de México. -----

En este sentido, de los hechos denunciados, las pruebas recabadas y la normatividad aplicable, se tiene lo siguiente: -----

1.-En materia de desarrollo urbano (uso del suelo y zonificación), construcción y ambiental

Sobre el particular, personal de esta Subprocuraduría se constituyó en las inmediaciones del sitio denunciado ubicado en el Paraje Comalpa Chinanco, también conocido como Atacuyoc, en la Ciénega Chinampera de San Pedro Tláhuac, Alcaldía Tláhuac, en las coordenadas 498997, 2130880, con la finalidad de realizar el reconocimiento de los hechos denunciados, diligencia de la cual se levantó el acta circunstanciada correspondiente en la que se hizo constar que se identificaron diferentes construcciones



GOBIERNO DE LA
CIUDAD DE MÉXICO

PROCURADURÍA AMBIENTAL Y DEL ORDENAMIENTO TERRITORIAL
DE LA CIUDAD DE MÉXICO
SUBPROCURADURÍA DE ORDENAMIENTO TERRITORIAL

EXPEDIENTE: PAOT-2021-6080-SOT-1317
Y ACUMULADO PAOT-2021-6085-SOT-1322

edificadas con materiales permanentes, las cuales están consolidadas y habitadas, siendo que algunas cuentan con corrales para ganado porcino, cabe mencionar que las construcciones observadas están colindantes en aproximadamente 100 metros en la zona urbanizada. (Ver Imagen 1, 2 y 3). -----



Imagen 1, 2 y 3. Localización y registro fotográfico de visita de reconocimiento de hechos en el predio objeto de denuncia.

Coordenadas de ubicación	
Eje X	498997
Eje Y	2130880

Se visualizó el plano para difusión con clave E-3, Zonificación y Norma de Ordenación, del Programa Delegacional de Desarrollo Urbano de la Alcaldía Tláhuac vigente, al cual se sobrepone la poligonal del predio objeto de denuncia, determinando que el mismo se encuentra en **suelo de conservación**, y de conformidad con el Programa Delegacional de Desarrollo Urbano vigente para Tláhuac, le aplica la zonificación **RE** (Rescate Ecológico) y **AEE** (Agroecológico Especial) conforme al Programa General de Ordenamiento Ecológico de la Ciudad de México, y en ambos casos el uso de suelo habitacional no se encuentra permitido, como se muestra a continuación: -----

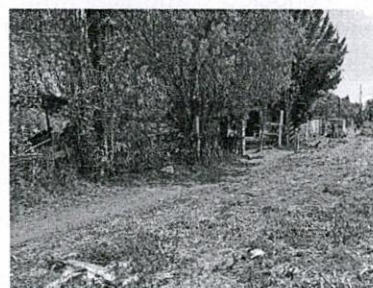

GOBIERNO DE LA
CIUDAD DE MÉXICO

PROCURADURÍA AMBIENTAL Y DEL ORDENAMIENTO TERRITORIAL
DE LA CIUDAD DE MÉXICO
SUBPROCURADURÍA DE ORDENAMIENTO TERRITORIAL

EXPEDIENTE: PAOT-2021-6080-SOT-1317
Y ACUMULADO PAOT-2021-6085-SOT-1322

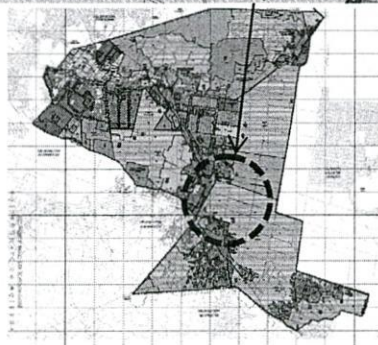
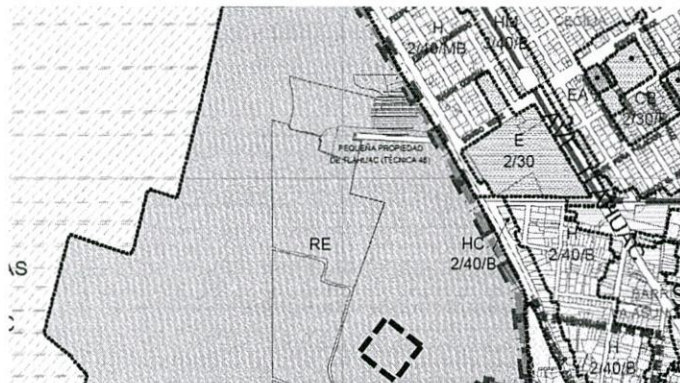

SIMBOLOGÍA



Ubicación del sitio de denuncia



Ubicación de la zonificación en el
PDDU de Tláhuac

Coordenadas de ubicación

Eje X	498835
Eje Y	2131152

Zonificación asignada al sitio denunciado, de conformidad con el por el PDDU de la Alcaldía Tláhuac 2008 y el PGOEDF.

No obstante lo anterior, de conformidad con lo previsto en el Programa General de Ordenamiento Ecológico del Distrito Federal y con el objeto de preservar, proteger, conservar y restaurar a los ecosistemas forestales, a los recursos naturales, y la flora y fauna silvestre local, así como fomentar la actividad y producción pecuaria en forma sustentable, evitando el sobrepastoreo, la competencia y afectación a la flora y fauna silvestre local, se observarán los siguientes lineamientos y criterios normativos: -----

- El libre pastoreo se autoriza en las zonificaciones Agroecológica Especial, Agroecológica y Agroforestal Especial. En las modalidades silvipastoriles y agrosilvipastoriles, se autoriza en las zonificaciones Agroforestal y Forestal de Conservación Especial. El libre pastoreo se organizará por todos los interesados y las autoridades de los núcleos agrarios, conforme a las épocas del año, la limitación y compactación de superficies. -----

Por lo que, conforme a las tablas de usos de suelo, está permitido entre otros, la ganadería libre, como se muestra a continuación: -----



GOBIERNO DE LA
CIUDAD DE MÉXICO

PROCURADURÍA AMBIENTAL Y DEL ORDENAMIENTO TERRITORIAL
DE LA CIUDAD DE MÉXICO
SUBPROCURADURÍA DE ORDENAMIENTO TERRITORIAL

EXPEDIENTE: PAOT-2021-6080-SOT-1317
Y ACUMULADO PAOT-2021-6085-SOT-1322

PROGRAMA GENERAL DE ORDENAMIENTO ECOLÓGICO DEL DISTRITO FEDERAL																						
TABLA DE USOS DEL SUELO																						
S I M B O L O G Í A																						
<table><tr><td>A</td><td>Autorizado</td></tr><tr><td>P</td><td>Prohibido</td></tr></table>		A	Autorizado	P	Prohibido	<table><tr><td>AE</td><td>Agroecológica</td><td>E = Especial</td></tr><tr><td>AF</td><td>Agroforestal</td><td></td></tr><tr><td>FP</td><td>Forestal de Protección</td><td></td></tr><tr><td>ES</td><td>Forestal de Conservación</td><td></td></tr></table>					AE	Agroecológica	E = Especial	AF	Agroforestal		FP	Forestal de Protección		ES	Forestal de Conservación	
A	Autorizado																					
P	Prohibido																					
AE	Agroecológica	E = Especial																				
AF	Agroforestal																					
FP	Forestal de Protección																					
ES	Forestal de Conservación																					
Sector	Actividad General	Actividad Específica	Z o n a s																			
			AEE	AE	AFE	AF	FPE															
Agrícola	Intensiva	Cultivos básicos y forrajeros	A	A	A	A	A															
		Uso de agroquímicos	A	A	A	A	P															
	Extensiva	Cultivos básicos y forrajeros	A	A	A	P	P															
		Uso de agroquímicos	A	A	A	A	P															
	Tecnologías y métodos	Tradicional	A	A	A	A	A															
		Uso de maquinaria	A	A	A	P	P															
		Quemas	P	P	P	P	P															
		Construcción de bordos	A	A	A	A	P															
		Construcción de terrazas	A	A	A	P	P															
		Deshierbe	A	A	A	P	P															
	Mejoramiento de suelos	Prácticas agroecológicas	A	A	A	A	A															
		Pesticidas y herbicidas	P	P	P	P	P															
		Abonos orgánicos y biobencultura	A	A	A	A	A															
		Libre	A	A	A	P	P															
Pecuario	Ganadería	Semiestabulado	P	A	A	A	A															
		Estabulado	P	A	A	A	A															
		Quemas	P	P	P	P	P															
		Introducción de especies exóticas forrajeras	A	A	A	A	A															
		Uso de excretas para mejoramiento de suelos	A	A	A	A	A															
		Deshierbe	A	A	A	P	P															
		Deshecho de excretas y residuos	P	A	A	P	P															

Tabla de usos del suelo del Programa General de Ordenamiento Ecológico vigente.

Así mismo, se realizó la consulta al Sistema de Información Geográfica de la Secretaría de Desarrollo Urbano y Vivienda de la Ciudad de México (SIG-SEDUVI), y se constató que el predio objeto de denuncia se localiza dentro del polígono de la cuenta catastral 757_046_01, que tiene una superficie de 275896 m² y le aplica la zonificación de RE (Rescate Ecológico), como a continuación se muestra: -----



Imagen obtenida del SIG-CiudadMX de SEDUVI de poligonal de catastro del polígono correspondiente al sitio objeto de denuncia.



EXPEDIENTE: PAOT-2021-6080-SOT-1317
Y ACUMULADO PAOT-2021-6085-SOT-1322

Adicionalmente a lo anterior, personal de esta Entidad visualizó la versión digital simplificada del Inventario de Asentamientos Humanos Irregulares, consultada en el SIG-PAOT "Sistema de Información del Patrimonio Ambiental y Urbano de la CDMX", a la cual se sobrepone la poligonal del sitio objeto de denuncia, sin que el sitio se localice dentro de algún asentamiento registrado. -----

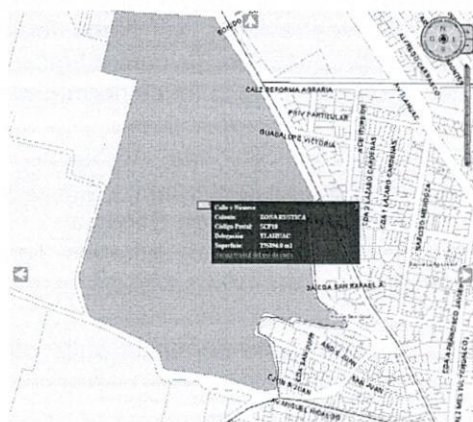
Por otro lado, cabe señalar que el el Suelo de Conservación es una región crítica para el bienestar de los habitantes de la Ciudad de México y Zona Metropolitana, por los servicios ambientales que presta, el funcionamiento natural de sus ecosistemas y agroecosistemas es fundamental para el mantenimiento del ciclo hidrológico de la Cuenca de México, ya que abarca las zonas más importantes para la recarga del acuífero. Además, la vegetación natural regula los escurrimientos superficiales y protege al suelo de la erosión hídrica y eólica. Asimismo, es una región prioritaria para la conservación de la diversidad biológica, especialmente por la diversidad de tipos de vegetación que contiene y su riqueza de vertebrados terrestres. -

En conclusión, en el predio ubicado en el Paraje Comalpa Chinanco, también conocido como Atacuyoc, en la Ciénega Chinampera de San Pedro Tláhuac, Alcaldía Tláhuac, en las coordenadas 498997, 2130880, se identificaron diferentes construcciones edificadas con materiales permanentes, las cuales están consolidadas y habitadas, siendo que algunas cuentan con corrales para ganado porcino, por lo que corresponde a la Dirección General de Gobierno y Asuntos Jurídicos de la Alcaldía Tláhuac, realizar visita de verificación, así como las acciones de vigilancia en materia de uso del suelo y de construcción, por la instalación de asentamientos humanos irregulares, con la finalidad de evitar la instalación de nuevas construcciones para uso habitacional dentro del suelo de conservación. -----

En esas consideraciones, se tiene que a la zona denunciada le aplica una regulación especial a fin de conservar los terrenos por sus valores ecológicos, tradicionales y culturales, mediante la continuidad de los sistemas de manejo tradicionales, y la instalación de asentamientos humanos irregulares es contrario al objeto de la misma, de conformidad con lo previsto en el Programa General de Ordenamiento Ecológico del Distrito Federal, por lo que corresponde a la Dirección General de Inspección y Vigilancia Ambiental de la Secretaría de Medio Ambiente de la Ciudad de México, instrumentar procedimiento de inspección en el sitio denunciado e imponer las medidas de seguridad y sanciones procedentes, con la finalidad de conservar el suelo de conservación y evitar la instalación de asentamiento humanos irregulares. -----

Cabe señalar que el estudio de los hechos investigados, y la valoración de las pruebas que existen en el expediente en el que se actúa, se realiza de conformidad con los artículos 21 segundo párrafo y 30 BIS de la Ley Orgánica de la Procuraduría Ambiental y del Ordenamiento Territorial de la Ciudad de México, 90 fracción X y 94 primer párrafo del Reglamento de la Ley Orgánica citada, y 327 fracción II y 403 del Código de Procedimientos Civiles para la Ciudad de México, de aplicación supletoria. -----

RESULTADO DE LA INVESTIGACIÓN

1. Al predio objeto de denuncia, ubicado en el Paraje Comalpa Chinanco, también conocido como Atacuyoc, en la Ciénega Chinampera de San Pedro Tláhuac, Alcaldía Tláhuac, en las coordenadas 498997, 2130880, de conformidad con el Programa Delegacional de Desarrollo Urbano para Tláhuac vigente, le aplica la zonificación **RE** (Rescate Ecológico) y **AEE** (Agroecológico Especial) conforme al Programa General de Ordenamiento Ecológico de la Ciudad de México, donde el uso de suelo para la ganadería libre se encuentra permitido y en ambos casos el uso de suelo habitacional se encuentra prohibido. -----



GOBIERNO DE LA
CIUDAD DE MÉXICO

PROCURADURÍA AMBIENTAL Y DEL ORDENAMIENTO TERRITORIAL
DE LA CIUDAD DE MÉXICO
SUBPROCURADURÍA DE ORDENAMIENTO TERRITORIAL

EXPEDIENTE: PAOT-2021-6080-SOT-1317
Y ACUMULADO PAOT-2021-6085-SOT-1322

2. Del reconocimiento de hechos realizado por personal adscrito a esta Subprocuraduría en el predio ubicado en el Paraje Comalpa Chinanco, también conocido como Atacuyoc, en la Ciénega Chinampera de San Pedro Tláhuac, Alcaldía Tláhuac, en las coordenadas 498997, 2130880, se identificaron diferentes construcciones edificadas con materiales permanentes, las cuales están consolidadas y habitadas, siendo que algunas cuentan con corrales para ganado porcino. -----
3. Corresponde a la Dirección General de Gobierno y Asuntos Jurídicos de la Alcaldía Tláhuac, realizar visita de verificación, así como las acciones de vigilancia en materia de uso del suelo y de construcción, por la instalación de asentamientos humanos irregulares, con la finalidad de evitar la instalación de nuevas construcciones para uso habitacional dentro del suelo de conservación. -----
4. Corresponde a la Dirección General de Inspección y Vigilancia Ambiental de la Secretaría de Medio Ambiente de la Ciudad de México, instrumentar procedimiento de inspección en el sitio denunciado e imponer las medidas de seguridad y sanciones procedentes, con la finalidad de conservar el suelo de conservación y evitar la instalación de asentamiento humanos irregulares. -----

La presente resolución, únicamente se circunscribe al análisis de los hechos admitidos para su investigación y al estudio de los documentos que integran el expediente en el que se actúa, por lo que el resultado de la misma se emite en su contexto, independientemente de los procedimientos que substancien otras autoridades en el ámbito de sus respectivas competencias. -----

En virtud de lo expuesto, de conformidad con los artículos citados en el primer párrafo de este instrumento es de resolverse y se: -----

----- RESUELVE -----

PRIMERO.- Téngase por concluido el expediente en el que se actúa, de conformidad con lo previsto en el artículo 27 fracción III, de la Ley Orgánica de la Procuraduría Ambiental del Ordenamiento Territorial de la Ciudad de México. -----

SEGUNDO.- Notifíquese la presente Resolución a las personas denunciantes, a la Dirección General de Gobierno y Asuntos Jurídicos de la Alcaldía Tláhuac y a la Dirección General de Inspección y Vigilancia Ambiental de la Secretaría de Medio Ambiente de la Ciudad de México. -----

TERCERO.- Remítase el expediente en el que se actúa a la Subprocuraduría de Asuntos Jurídicos para su archivo y resguardo. -----

Así lo proveyó y firma la Licenciada Leticia Quiñones Valadez, Subprocuradora de Ordenamiento Territorial de la Procuraduría Ambiental y del Ordenamiento Territorial de la Ciudad de México. -----

IGP/JDNN/IXCA