



RESOLUCIÓN ADMINISTRATIVA

Ciudad de México, a

31 MAY 2023

La Subprocuraduría de Ordenamiento Territorial de la Procuraduría Ambiental y del Ordenamiento Territorial de la Ciudad de México, con fundamento en los artículos 1, 2, 5 fracciones I y XI, 6 fracción IV, 15 BIS 4 fracciones I y X, 21, 27 fracción III, 30 BIS 2 de la Ley Orgánica de la Procuraduría Ambiental y del Ordenamiento Territorial de la Ciudad de México, 1, 3, 4, 51 fracción I y 96 primer párrafo de su Reglamento; habiendo analizado los elementos contenidos en el expediente número PAOT-2021-418-SOT-84, relacionado con la denuncia presentada ante este Organismo Descentralizado, emite la presente Resolución considerando los siguientes: -----

ANTECEDENTES

Con fecha 26 de enero de 2021, una persona que en apego al artículo 186 de la Ley de Transparencia, Acceso a la Información Pública y Rendición de Cuentas de la Ciudad de México, ejerció su derecho a solicitar que sus datos personales fueran considerados como información confidencial, denunció ante esta Institución, presuntos incumplimientos en materia de desarrollo urbano (zonificación) y construcción (ampliación sobre vía pública), por la construcción de una barda en el predio ubicado en Calle Morelos Sur número 5, Colonia Santa Ana Tlacotenco, Alcaldía Milpa Alta; la cual fue admitida mediante Acuerdo de fecha 27 de septiembre de 2021. -----

Para la atención de la denuncia ciudadana presentada, se realizó el reconocimiento de hechos, se informó a la persona denunciante sobre dichas diligencias, en términos de los artículos 5 fracción V y XI, 15 BIS 4 fracciones I, II y IV, 25 fracción III y 25 Bis de la Ley Orgánica de la Procuraduría Ambiental y del Ordenamiento Territorial de la Ciudad de México, así como 85 de su Reglamento y de conformidad con los Acuerdos publicados en la Gaceta Oficial de la Ciudad de México en fechas 20 de marzo, 17 y 27 de abril, 18 y 29 de mayo, 01, 19 y 30 de junio, 13 de julio, 07 de agosto, 29 de septiembre y 04 de diciembre de 2020, respectivamente, así como 15 y 29 de enero, 12, 19, 26 de febrero, 31 de marzo, 30 de abril, 28 de mayo, 25 de junio, 23 de julio y 27 de agosto de 2021, se suspendieron los términos y plazos inherentes a los procedimientos administrativos y trámites que se desarrollan ante las Dependencias, Órganos Desconcentrados, Alcaldías y Entidades de la Administración Pública de la Ciudad de México, derivado de la Emergencia Sanitaria por causa de Fuerza Mayor para controlar, mitigar y evitar la propagación del Covid-19, así como el Décimo Cuarto Acuerdo por el que se reanudan los términos y plazos inherentes a los procedimientos administrativos, trámites y servicios de la administración pública y alcaldías de la Ciudad de México, publicado en la Gaceta Oficial de la Ciudad de México, el 10 de septiembre de 2021. -----

ANÁLISIS Y VALORACIÓN DE LAS PRUEBAS Y DISPOSICIONES JURÍDICAS APLICABLES

En el presente expediente, se analizó la normatividad aplicable a la materia de desarrollo urbano (zonificación) y construcción como son: la Ley de Desarrollo Urbano y su Reglamento y el Reglamento de Construcciones, todos instrumentos vigentes para la Ciudad de México, así como el Programa



Delegacional de Desarrollo Urbano vigente para Milpa Alta y el Programa General de Ordenamiento Ecológico del Distrito Federal. -----

En este sentido, de los hechos denunciados, las pruebas recabadas y la normatividad aplicable, se tiene lo siguiente: -----

1.-En materia de desarrollo urbano (zonificación) y construcción (ampliación sobre vía pública).

Sobre el particular, personal de esta Subprocuraduría se constituyó en las inmediaciones del sitio denunciado ubicado en Calle Morelos Sur número 5, Colonia Santa Ana Tlacotenco, Alcaldía Milpa Alta, con la finalidad de realizar el reconocimiento de los hechos denunciados, diligencia de la cual se levantó el acta circunstanciada correspondiente en la que se hizo constar que se observó una cimentación a base de piedra braza, 2 castillos colados y 2 castillos armados en forma lineal de aproximadamente 28 metros de largo, una rampa de acceso a base de piedra braza de aproximadamente 6 metros de ancho, así mismo se observó un muro de piedra braza de aproximadamente 5 metros de largo y 1.50 metros de alto, frente a la cimentación hay un espacio aproximadamente de 2 metros (área de banquetta), el ancho de la calle tiene aproximadamente 6.80 metros de ancho. Al interior del predio se constató aproximadamente 4 m³ de tierra amarilla y cascajo, así como tabiques; durante la diligencia no se constataron actividades constructivas ni trabajadores, en el sitio se tomaron las siguientes coordenadas X: 500914 Y: 2119261; X: 500900 Y: 2119284; X: 500897 Y: 2119289. (Ver las siguientes imágenes). ---

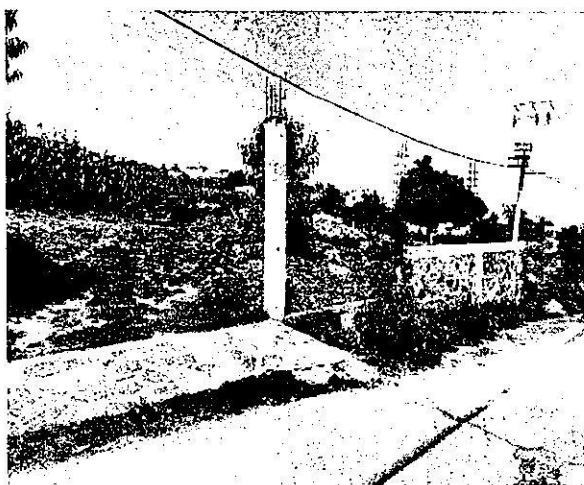

Fuente: PAOT

| COORDENADAS DE UBICACIÓN | | |
|--------------------------|--------|---------|
| ID | X | Y |
| 1 | 500914 | 2119261 |
| 2 | 500900 | 2119284 |
| 3 | 500897 | 2119289 |



GOBIERNO DE LA
CIUDAD DE MÉXICO

PROCURADURÍA AMBIENTAL Y DEL ORDENAMIENTO
TERRITORIAL DE LA CIUDAD DE MÉXICO
SUBPROCURADURÍA DE ORDENAMIENTO TERRITORIAL

EXPEDIENTE: PAOT-2021-418-SOT-84

Se visualizó el plano de difusión con clave E-3, Zonificación y Normas de Ordenación, del Programa Delegacional de Desarrollo Urbano vigente para Milpa Alta, al cual se sobrepone la poligonal del predio objeto de denuncia, y se identificó que el mismo se encuentra en **suelo de conservación**, y le aplica la zonificación **RE (Rescate Ecológico)**, donde el uso de suelo habitacional se encuentra prohibido, como se muestra a continuación.

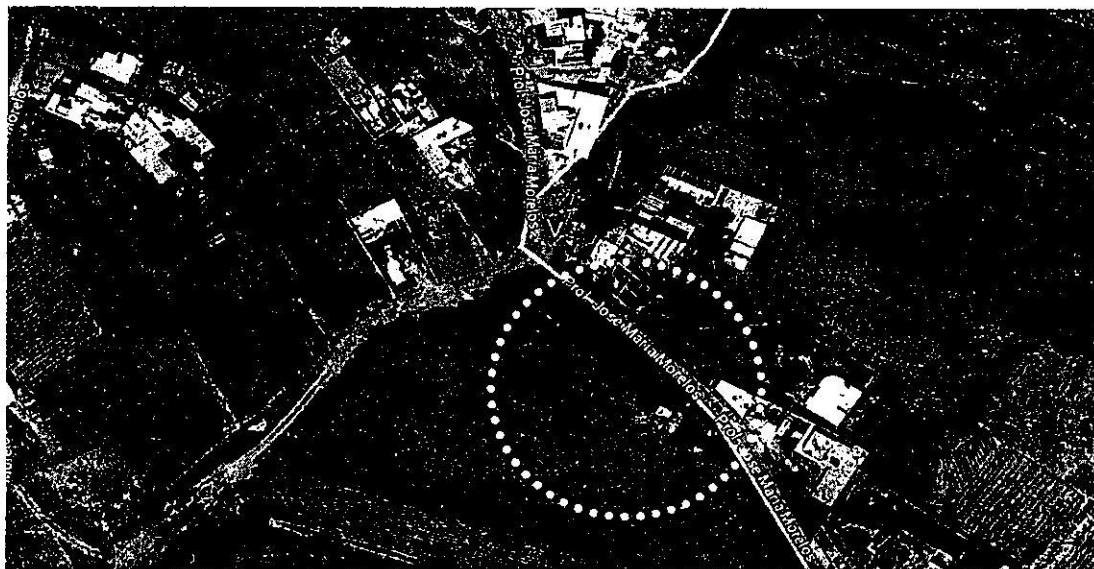
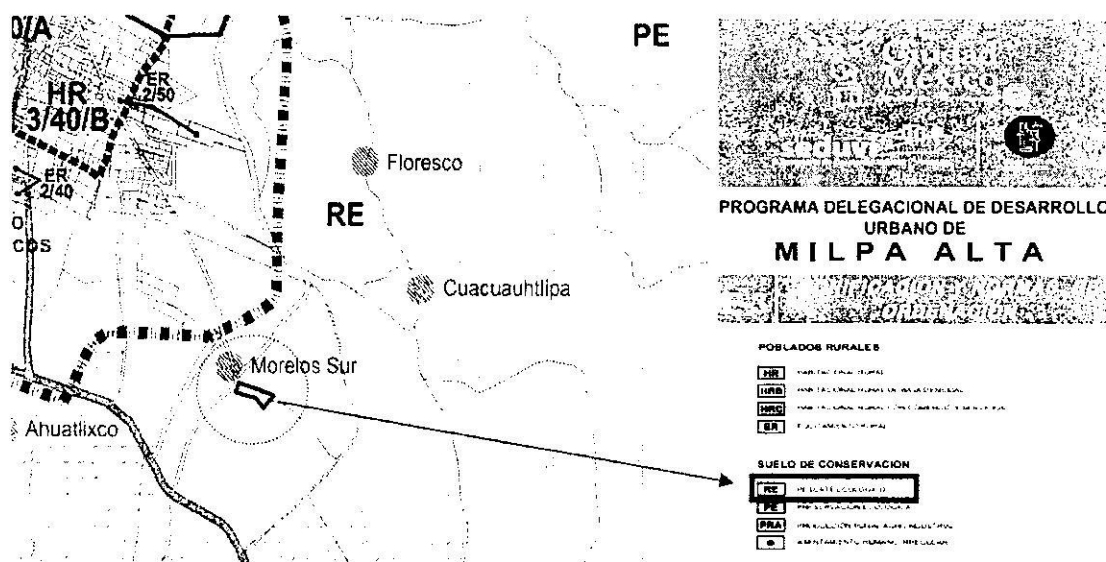

Zonificación asignada al sitio denunciado, de conformidad con el PDDU de la Alcaldía Milpa Alta vigente.



EXPEDIENTE: PAOT-2021-418-SOT-84

De igual manera, se visualizó la versión digital simplificada del Programa General de Ordenamiento Ecológico vigente del Distrito Federal, a la cual se sobreponen las coordenadas obtenidas en campo, identificando que el área de referencia se encuentra dentro de **Suelo de Conservación** y le aplica la zonificación **Agroecológica (AE)**, donde el uso de suelo habitacional, se encuentra prohibido, como se muestra a continuación. -----

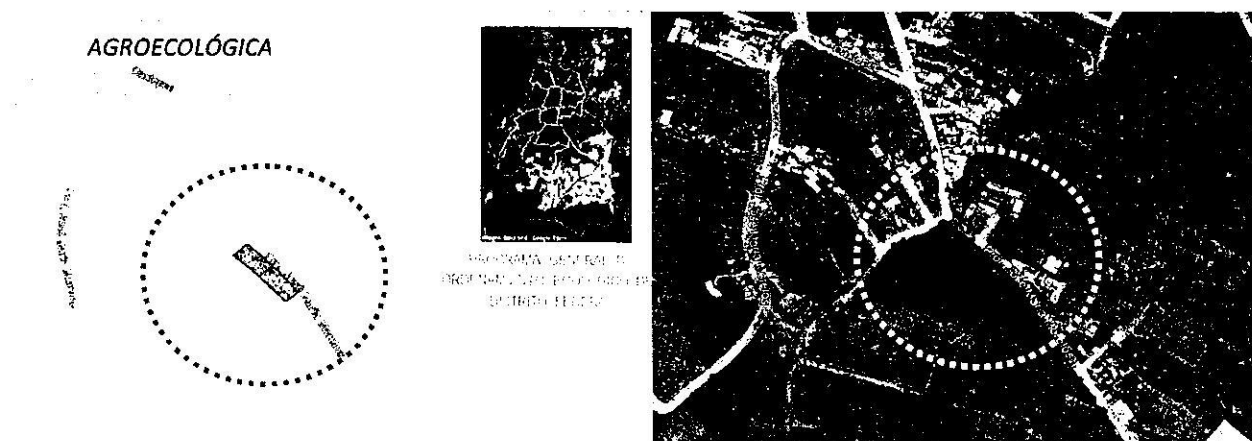

Zonificación asignada al sitio denunciado, de conformidad con el PGOEDF vigente, 2000.

Adicionalmente a lo anterior, personal de esta Entidad visualizó la versión digital simplificada del Inventario de Asentamientos Humanos Irregulares, consultada en el SIG-PAOT "Sistema de Información del Patrimonio Ambiental y Urbano de la CDMX", a la cual se sobrepone la poligonal del sitio objeto de denuncia y se identificó que el sitio de denuncia colinda con el Asentamiento Humano Irregular "Morelos Sur", como a continuación se muestra. -----

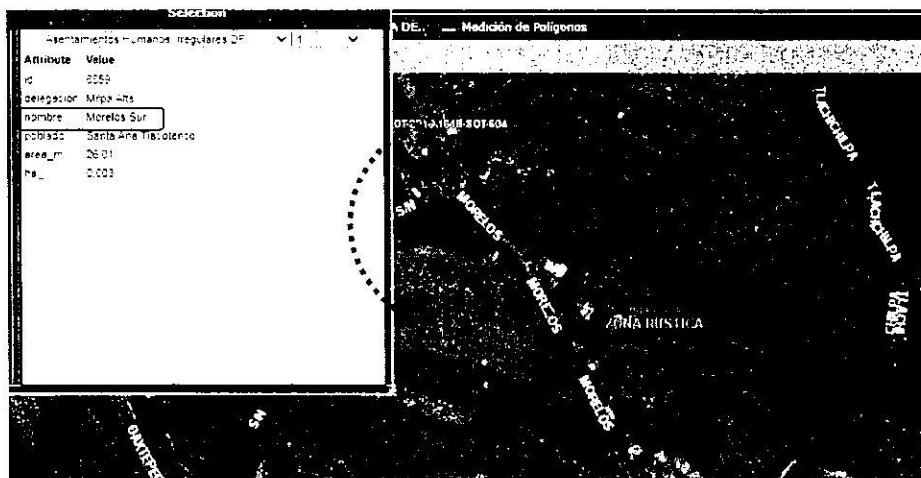



EXPEDIENTE: PAOT-2021-418-SOT-84

Por otro lado, cabe señalar que el Suelo de Conservación es una región crítica para el bienestar de los habitantes de la Ciudad de México y Zona Metropolitana, por los servicios ambientales que presta, el funcionamiento natural de sus ecosistemas y agroecosistemas es fundamental para el mantenimiento del ciclo hidrológico de la Cuenca de México, ya que abarca las zonas más importantes para la recarga del acuífero. Además, la vegetación natural regula los escurrimientos superficiales y protege al suelo de la erosión hídrica y eólica. Asimismo, es una región prioritaria para la conservación de la diversidad biológica, especialmente por la diversidad de tipos de vegetación que contiene y su riqueza de vertebrados terrestres. -----

En el mismo sentido, el área clasificada como Agroecológica, se deberá evitar las prácticas que alteren la capacidad física y productiva del suelo y de los recursos naturales; en el desarrollo de las actividades productivas se deberán ejecutar técnicas de conservación del suelo y agua; se promoverá el uso de composta y abonos orgánicos, evitando al máximo el uso de productos químicos. -----

En conclusión, el sitio ubicado en Calle Morelos Sur número 5, Colonia Santa Ana Tlacotenco, Alcaldía Milpa Alta, coordenadas X: 500914 Y: 2119261; X: 500900 Y: 2119284; X: 500897 Y: 2119289, existe una cimentación en forma lineal de aproximadamente 28 metros de largo, una rampa de acceso así como un muro de piedra brasa de 5 metros de largo y 1.50 metros de alto, frente a la cimentación hay un espacio aproximadamente de 2 metros (área de banquetta), predio que se encuentra en **Suelo de Conservación** y le aplica la zonificación **Agroecológica (AE)**, por lo que corresponde a la Dirección General de la Comisión de Recursos Naturales y Desarrollo Rural de la Secretaría de Medio Ambiente de la Ciudad de México, instrumentar procedimiento de inspección en el sitio denunciado e imponer las medidas de seguridad y sanciones procedentes, con la finalidad de preservar el suelo de conservación y evitar la instalación y crecimiento de asentamientos humanos irregulares. -----

Así mismo, corresponde a la Dirección General de Gobierno y Asuntos Jurídicos de la Alcaldía Milpa Alta, realizar las acciones de verificación en materia de construcción, e imponer las medidas de seguridad procedentes, con la finalidad de inhibir la instalación de construcciones con fines habitacionales en el suelo de conservación y evitar su deterioro. -----

Cabe señalar que el estudio de los hechos investigados, y la valoración de las pruebas que existen en el expediente en el que se actúa, se realiza de conformidad con los artículos 21 segundo párrafo y 30 BIS de la Ley Orgánica de la Procuraduría Ambiental y del Ordenamiento Territorial de la Ciudad de México, 90 fracción X y 94 primer párrafo del Reglamento de la Ley Orgánica citada, y 327 fracción II y 403 del Código de Procedimientos Civiles para la Ciudad de México, de aplicación supletoria. -----

RESULTADO DE LA INVESTIGACIÓN

1. Al sitio objeto de denuncia, ubicado en Calle Morelos Sur número 5, Colonia Santa Ana Tlacotenco, Alcaldía Milpa Alta, coordenadas X: 500914 Y: 2119261; X: 500900 Y: 2119284; X: 500897 Y: 2119289, de conformidad con el Programa Delegacional de Desarrollo Urbano vigente para Milpa Alta, le aplica la zonificación **RE (Rescate Ecológico)**, y **Agroecológica (AE)** conforme al Programa General de Ordenamiento Ecológico del Distrito Federal, y en ambos casos el uso de suelo habitacional se encuentra prohibido. -----



EXPEDIENTE: PAOT-2021-418-SOT-84

2. Del reconocimiento de hechos realizado por personal adscrito a esta Subprocuraduría en el sitio investigado, se constató una obra en proceso consistente en una cimentación a base de piedra braza, 2 castillos colados y 2 castillos armados en forma lineal de aproximadamente 28 metros de largo, una rampa de acceso a base de piedra braza así como un muro de piedra braza. -----
3. Corresponde a la Dirección General de la Comisión de Recursos Naturales y Desarrollo Rural de la Secretaría de Medio Ambiente de la Ciudad de México, instrumentar procedimiento de inspección ambiental en el sitio denunciado e imponer las medidas de seguridad y sanciones procedentes, con la finalidad de preservar el suelo de conservación y evitar la instalación y crecimiento de asentamientos humanos irregulares.-----
4. Corresponde a la Dirección General de Gobierno y Asuntos Jurídicos de la Alcaldía Milpa Alta, realizar las acciones de verificación en materia de construcción, e imponer las medidas de seguridad procedentes, con la finalidad de inhibir la instalación de construcciones con fines habitacionales en el suelo de conservación y evitar su deterioro. -----

La presente resolución, únicamente se circunscribe al análisis de los hechos admitidos para su investigación y al estudio de los documentos que integran el expediente en el que se actúa, por lo que el resultado de la misma se emite en su contexto, independientemente de los procedimientos que substancien otras autoridades en el ámbito de sus respectivas competencias. -----

En virtud de lo expuesto, de conformidad con los artículos citados en el primer párrafo de este instrumento es de resolverse y se: -----

----- **RESUELVE** -----

PRIMERO.- Téngase por concluido el expediente en el que se actúa, de conformidad con lo previsto en el artículo 27 fracción III, de la Ley Orgánica de la Procuraduría Ambiental del Ordenamiento Territorial de la Ciudad de México. -----

SEGUNDO.- Notifíquese la presente Resolución a la persona denunciante, a la Dirección General de la Comisión de Recursos Naturales y Desarrollo Rural de la Secretaría de Medio Ambiente de la Ciudad de México y a la Dirección General de Gobierno y Asuntos Jurídicos de la Alcaldía Milpa Alta. -----

TERCERO.- Remítase el expediente en el que se actúa a la Subprocuraduría de Asuntos Jurídicos para su archivo y resguardo. -----

Así lo proveyó y firma la Licenciada Leticia Quiñones Valadez, Subprocuradora de Ordenamiento Territorial de la Procuraduría Ambiental y del Ordenamiento Territorial de la Ciudad de México. -----

IGP/JD/IN/BASC